

АКТ
государственной историко-культурной экспертизы по обоснованию
включения (не включения) в единый государственный реестр и
определению категории историко-культурного значения выявленного
объекта культурного наследия «Усадьба Саниных. Парк»
(Калужская обл., г. Жуково)

Дата начала проведения экспертизы: 14 августа 2020 г.
Дата окончания проведения экспертизы: 29 октября 2020 г.
Место проведения экспертизы: Калужская область, г. Жуков; г. Москва.

Заказчик экспертизы: Государственное автономное учреждение культуры Калужской области «Научно-производственный центр по сохранению и использованию объектов культурного наследия» (г. Калуга, ул. Тульская, 78 А).

Сведения об эксперте:

Фамилия, имя, отчество	Яровой Илья Юрьевич
Образование	высшее
Специальность	архитектор
Ученая степень	кандидат архитектуры
Звание	академик Академии архитектурного наследия
Стаж работы	свыше 30 лет
Место работы и должность	ИП Яровой И.Ю. Центр развития исторических территорий
Сведения об аттестации	Приказ Министерства культуры Российской Федерации об утверждении статуса аттестованного эксперта по проведению государственной историко-культурной экспертизы № 997 от 17.07 2019 г.
	Объекты экспертизы: - выявленные объекты культурного наследия в целях обоснования целесообразности включения данных объектов в реестр; - документы, обосновывающие включение объектов культурного наследия в реестр; - документы, обосновывающие исключение объектов культурного наследия из реестра; - документация, за исключением научных отчетов о выполненных археологических полевых работах, содержащая результаты исследований, в соответствии с которыми определяется наличие или отсутствие
Эксперт	Яровой И.Ю.

объектов, обладающих признаками объектов культурного наследия, на земельных участках, подлежащих воздействию земляных, строительных, мелиоративных, хозяйственных работ, работ по использованию лесов и иных работ;

- документация или разделы документации, обосновывающие меры по обеспечению сохранности объекта культурного наследия, выявленного объекта культурного наследия либо объекта, обладающего признаками объекта культурного наследия, при проведении земляных, мелиоративных, хозяйственных работ, указанных в настоящей статье работ по использованию лесов и иных работ в границах территории объекта культурного наследия либо на земельном участке, непосредственно связанном с земельным участком в границах территории объекта культурного наследия;

- документы, обосновывающие изменение категории историко-культурного значения объекта культурного наследия;

- документы, обосновывающие отнесение объекта культурного наследия к историко-культурным заповедникам, особо ценным объектам культурного наследия народов Российской Федерации либо объектам всемирного культурного и природного наследия.

Приказ Министерства культуры Российской Федерации об утверждении статуса аттестованного эксперта по проведению государственной историко-культурной экспертизы от 26.04.2018 г. № 580.

Объект экспертизы:

- проектная документация на проведение работ по сохранению объектов культурного наследия.

Эксперт несёт ответственность за достоверность сведений, изложенных в акте экспертизы, в соответствии с пп. «д» п. 19 «Положения о государственной историко-культурной экспертизе», утвержденного Постановлением Правительства Российской Федерации от 15.07.2009 № 569, и обеспечивает выполнение п. 17 «Положения о государственной историко-культурной экс-

пертизе», утвержденного Постановлением Правительства Российской Федерации от 15.07.2009 № 569.

Объект государственной историко-культурной экспертизы

Выявленный объект культурного наследия «Усадьба Саниных. Парк» (Калужская обл., г. Жуково).

Цель государственной историко-культурной экспертизы

1. Обоснование включения (положительное заключение) или не включения (отрицательное заключение) в единый государственный реестр объектов культурного наследия (памятников истории и культуры) народов Российской Федерации выявленного объекта культурного наследия «Усадьба Саниных. Парк» (Калужская обл., г. Жуково).
2. Определение категории историко-культурного значения объекта культурного наследия «Усадьба Саниных. Парк» (Калужская обл., г. Жуково).

I. Перечень документов, представленных заявителем

1. Решение малого Совета Калужского областного Совета народных депутатов от 22.05.1992 № 76 "Об утверждении списка памятников истории и культуры области и принятии их на государственную охрану".
2. Паспорт памятника истории и культуры «Усадьба Саниных». Первая половина XIX века. Калужская обл., Жуковский р-н, пос. Жуково.
3. Сведения о сохранности выявленного объекта культурного наследия «Усадьба Саниных. Парк». г. Жуков, по состоянию на 29.10.2020 г. Архив ГАУК «Научно-производственный центр по сохранению и использованию объектов культурного наследия».

II. Сведения об обстоятельствах, повлиявших на процесс проведения и результаты экспертизы

Обстоятельства, повлиявшие на процесс проведения и результаты экспертного заключения, отсутствуют.

III. Сведения о проведенных исследованиях с указанием примененных методов, объема и характера выполненных работ и их результатов

Для определения историко-культурной ценности объекта при подготовке настоящего Акта государственной историко-культурной экспертизы были изучены:

- документы, предоставленные заказчиком экспертизы;
- материалы печатных изданий и Интернет-ресурсов, содержащие сведения об историко-культурном наследии Калужской области.

Вместе с тем, экспертом было проведено натурное обследование с фотофиксацией объекта и его ландшафтно-градостроительного окружения.

Эксперт

Яровой И.Ю.

Указанные исследования проведены в объеме, достаточном для обоснования вывода государственной историко-культурной экспертизы.

IV. Факты и сведения, выявленные и установленные в результате проведенных исследований

Краткие исторические сведения

В последней четверти XVIII века сельцо Угодский Завод с окрестными деревнями Баев Колодезь, Михайловка, Богдановка и пустошами принадлежало графине Екатерине Ивановне Шуваловой. В имении насчитывалось 182 двора с 655 душами крепостных мужского пола и 659 - женского. Всего земли имелось 4103 десятины, в том числе, 81 десятина усадебной и 794 десятины пахотной. Здесь находились два завода: южнее располагался «большой железный завод по обе стороны речки Угодки и больших дорог из малого Ярославца и из Боровска в Серпухов, при том заводе одна домна», севернее – на западном берегу р. Угодки – находился «средний завод». Сельцо Угодский Завод находилось на правом (западном) берегу р. Угодки, при нем - «дом господский деревянный и сад плодovitый». Деревня Михайловка располагалась на левом берегу р. Угодки.

Угодский завод был основан в середине XVII века выходцем из Голландии Ф.Ф. Акемом (в российских документах он именуется Акем-Тилеман-Лус) совместно с земляками Винусом и Марселисом: в 1644 году ими была получена жалованная грамота «на устройство в приличных местах железных заводов». Петр I, посетивший завод в 1722 году, дал владельцам особые привилегии и приписал к их заводам крестьян. В 1751 году, указом Елизаветы Петровны, завод был пожалован графу Александру Ивановичу Шувалову. По ведомости Берг-коллегии, учиненной в 1766 году, завод числился за А.И. Шуваловым, а между 1776 и 1778 годами – за Е.И. Шуваловой. К началу XIX века завод уже бездействовал, а к середине XIX века сохранились лишь фрагменты плотины.

Граф Александр Иванович Шувалов (1710 – 1771) – камергер, глава Тайной канцелярии, генерал-фельдмаршал, был возведен с потомством в графское достоинство в 1746 году – он был одним из сподвижников Елизаветы Петровны во время дворцового переворота. Его женой и была Екатерина Ивановна Шувалова (урожденная Кастюриня) (1718 – 1790), упомянутая в атласе Калужского наместничества как владелица Угодского Завода. Единственным ребенком, рожденным в этом браке, была дочь Екатерина Александровна, к которой позднее перешел Угодский Завод.

Едкий отзыв о Е.И. и Е.А. Шуваловых оставила в своих воспоминаниях Екатерина II (фрагмент относится ко времени, когда она еще была женой цесаревича): «Я была в карете с женою графа Александра Шувалова, с самой скучной кривлякой, какую только можно себе представить... Мы смеялись над ним, над его женой, дочерью, зятем чуть ли не в их присутствии; они подава-

ли тому повод, потому что нельзя было себе представить более отвратительных и ничтожных фигур. Госпожа Шувалова получила от меня прозвище «соляного столпа». Она была худа, мала ростом и застенчива; ее скупость проглядывала в ее одежде; юбки ее всегда были слишком узки и имели одним полотнищем меньше, чем полагалось и чем употребляли остальные дамы для своих юбок; ее дочь, графиня Головкина, была одета таким же образом; у них всегда были самые жалкие головные уборы и манжеты, в которых постоянно в чем-нибудь да проглядывало желание сберечь копейку. Хотя это были люди очень богатые и не стесненные в средствах, но они любили по природе все мелкое и узкое, истинное отражение их души».

Усадебный ансамбль с парком в селе Угодский Завод был построен или Екатериной Ивановной Шуваловой (скорее всего, после смерти ее мужа – между 1771 и 1782 годами) или ее дочерью Екатериной Александровной, унаследовавшей имение. Ансамбль получил регулярную симметричную планировку с главным домом и липовым парком. Парк (в то время использовалось выражение «сад регулярный») не отмечен в Описаниях и алфавитах к Атласу Калужского наместничества, вышедшем в 1782 году, очевидно, потому, что он еще не был посажен ко времени обследования Угодского Завода для составления этих Описаний. К тому же, эти Описания имели в основном экономический характер.

Следует отметить, что деревянная Никольская церковь в с. Угодка (Угодский Завод) была выстроена в 1778 году стараниями Екатерины Александровны, в замужестве Головкиной (1733 – 1821) – при том, что усадьба перешла к этой единственной дочери А.И. и Е.И. Шуваловых только в 1790 году.

После войн с Наполеоном Е.А. Головкина жила в Париже. Ввиду ее преклонного возраста, в 1820 году императорским указом над ее имуществом было учреждено попечительство: «Усмотрев из донесения Посланника Нашего в Париже, Генерал-Лейтенанта Поццо ди Борго, что пребывающая там Двора Нашего Штатс-Дама, Графиня Екатерина Головкина, урожденная Графиня Шувалова, по древности лет ея и по совершенно расстроенному здоровью, не может управлять имением своим и делами, Повелеваю учредить по оным Попечительство». Попечителями были назначены тайный советник Энголь от правительства, граф Алексей Головкин от лица матери, а третьего попечителя должны были избрать граф Павел Шувалов и Опекунская комиссия, учрежденная для управления имением малолетних детей покойного графа Петра Шувалова.

После кончины Е.А. Головкиной в 1821 году Угодский Завод перешел к ее единственному сыну графу Алексею Гавриловичу Головкину, камергеру. Но в 1823 году он скончался, а в 1846 году род графов Головкиных пресекся.

Позднее Угодский Завод возвратился в собственность графов Шуваловых – неясным образом: согласно законодательству, с пресечением рода дарованные императором земли (майорат), должны были возвращаться в казну.

Но с поместьями Головкиных, расположенными в Московской (Вере́йский уезд) и Калужской губерниях этого не произошло.

По-видимому, Угодский завод возвратился к Шуваловым после 1846 года: под 1860 годом собственником поместья указан граф Шувалов. В «Приложениях к трудам Редакционных комиссий» назван И.П. Шувалов, что ошибочно (в текст вкралась опечатка, поскольку в XIX веке среди Шуваловых человека с инициалами И.П. - нет). В действительности, это был граф, обер-гофмаршал (1850), обер-камергер (1868) Андрей Петрович Шувалов (1802 – 1873).

В 1860 году «в селе Угодский торговый завод с деревней» имелось: крепостных – 781 душа; земли усадебной – 107 десятин, пахотной – 714,8 десятины. Ранее, в 1855 году, в селе была выстроена каменная Николаевская церковь взамен ветхой деревянной сгоревшей. При этом А.П. Шувалов пожертвовал 6 десятин усадебной земли для размещения храма и домов причта.

В конце столетия имение приобрели боровские купцы Санины, которые упоминаются в документах с 1820-х годов. Первым известным представителем династии был Иван Иванович Санин (1826 – 1888), основавший в 1848 г. в с. Леташевка Боровского уезда химический завод по производству красок и уксусной кислоты.

Его старший сын – потомственный почетный гражданин г. Боровска, купец 1-й гильдии Петр Иванович Санин – владел в 1893 году уже тремя химическими предприятиями. По-видимому, покупка имения в Угодском Заводе была совершена П.И. Саниным после 1888 года.

Санины построили новый главный дом, еще одно здание при нем, вероятно, флигель, а также дополнили усадьбу на территории вокруг главного дома посадками елей и берез.

В 1906 году П.И. Санин и его супруга скоропостижно скончались. Поскольку завещания составлено не было, то наследники получили равные доли – по 1/7. Село Угодский Завод отошло к дочери – Ольге Петровне Саниной, в замужестве Всесвятской (1877 - ?). Она без благословения отца вышла замуж за сына священника Николаевской церкви в Угодском Заводе, студента медицинского факультета Киевского университета – Николая Васильевича Всесвятского (1874 - 1919). По окончании университета Н.В. и О.П. Всесвятские поселились в Малоярославецком уезде, сначала в с. Серединском, затем – в Угодском Заводе. Получив в 1906 году неожиданное наследство, Всесвятские на эти деньги построили в селе больницу (безвозмездно переданную ими 1 февраля 1907 г. в ведение земства) и создали общество потребителей. На постройку больничных зданий было потрачено 50 тыс. рублей, средства на ежегодное содержание больницы, достигавшие 4 тыс. рублей, также выплачивались Всесвятскими.

Н.В. Всесвятский работал врачом в этой больнице и состоял председателем правления общества потребителей с. Угодский Завод. О.П. Всесвятская также состояла членом правления общества и исполняла обязанности секретаря. В годы Первой мировой войны в части помещений Угодско-Заводской

больницы размещался лазарет для воинов, которым заведовал Н.В. Всесвятский.

По окончании войны разразилась эпидемия тифа, больные тифом находились в том числе и в Угодско-Заводской больнице. Среди вылеченных Н.В. Всесвятским воинов был и Г.К. Жуков, а сам Н.В. Всесвятский умер от тифа 5 июля 1919 года. На руках вдовы остались пять детей и небольшая часть поместья, значительная часть которого была национализирована в 1918 году.

Из документов советского периода известно, что при национализации имение Всесвятских было взято в ведение Отдела народного образования. В 1921 году, при организации Угодско-Заводского сельскохозяйственного товарищества, оно перешло в ведение последнего со всем движимым и недвижимым имуществом, за исключением инвентаря, оставленного для ведения трудового хозяйства бывшей помещице Всесвятской. Из имеющихся построек ей был оставлен «самый хороший сарай, под конюшни для ее скота, кроме того, находящиеся в этой усадьбе два дома не внесены в опись имущества». Проводя землеустройство в 1924 году, товарищество выделило Всесвятской «лучшую землю, весь липовый вековой парк, усадьбу с садом в количестве 17 десятин с находящимися двумя домами на этой усадьбе». Таким образом, размер ее земли к 1925 г. составлял: общей – 9,9 десятины; пашни – 6,8 десятины, луга – 2,5 десятины; усадьбы – 1,5 десятины. Уездное земуправление в 1925 г. постановило выселить Всесвятскую и направило в губземуправление письмо, в котором указывалось: «В Советском имении имеются два владельца – бывшая помещица и общественно-государственная организация, первая ведет свое хозяйство исключительно за счет сельскохозяйственного товарищества, пользуется всем инвентарем совхоза: машинами, плугами, при удобном случае лошадьми и рабочей силой. Внутренняя обстановка у Всесвятской, когда-то национализированная, теперь снова перешла в ее собственность». Такое положение дел связывалось с тесной дружбой бывшей помещицы и заведующей совхозом Петровской. Но губземуправление не утвердило решение работников Уездного земуправления и постановило оставить Всесвятскую на месте, так как она не подходила под действие постановления ЦИК и СНК СССР от 20 марта 1925 года.

В конце 1929 года, в ходе сплошной коллективизации, оставшиеся у Всесвятской О.П. угодья были национализированы.

В довоенный и послевоенный периоды на базе бывшего имения действовала агрошкола. Для ее размещения были использованы главный дом и здание при нем. После перевода агрошколы в 1970 году в современное здание, эти усадебные здания перестали использоваться, ветшали и к концу 1990-х годов были отчасти разобраны, отчасти сожжены.

Решением малого Совета Калужского областного Совета народных депутатов от 22.05.1992 № 76 "Об утверждении списка памятников истории и культуры области и принятии их на государственную охрану" парк был включен в указанный список и получил статус выявленного объекта культурного наследия.

Современное состояние объекта

Объект «Усадьба Саниных. Парк» находится на северо-восточной окраине г. Жукова, недалеко от правого берега речки Угодки, на краю ул. Сельской. Небольшая усадьба тянется от улицы к северо-западу, занимает компактную, прямоугольную в плане территорию площадью более 6 га. Территория ограничена рвом с обваловкой, вдоль ее северо-восточной границы тянется неглубокий и прямой в плане овраг, в устье которого существует маленький пруд, образованный насыпью дороги.

Территория усадьбы делится на 2 части – большую северо-западную, занятую парком, и меньшую юго-восточную, где на довольно открытом пространстве с отдельными группами деревьев и солитерами стоял главный дом. В настоящее время это в общем открытое пространство местами значительно заросло самосевной древесно-кустарниковой растительностью, а от главного дома остались только фундаменты и местами цоколи.

Парк занимает прямоугольную в плане территорию площадью 3,9 га. Имеет регулярную симметричную планировку. Композиционная ось парка совпадает с композиционной осью всего усадебного ансамбля, на которой стоял и главный дом.

Парк образован часто посаженными прямыми липовыми аллеями. По оси парка тянется центральная аллея, по сторонам от нее, параллельно – еще две. Три поперечные аллеи пересекают их под прямым углом, формируя прямоугольные боскеты. В ближней к дому части парка эти боскеты пересечены диагональными аллеями, формирующими небольшие треугольные боскеты. Эффект довольно высокой плотности насаждений, образованный часто посаженными аллеями, усилен частым шагом посадки лип в аллеях.

По периметру усадьбы фрагментарно сохранилась рядовая липовая обсадка. В юго-восточной открытой части усадьбы растут в виде групп и солитеров липы, ели и березы.

Основу породного и возрастного состава парка и усадьбы в целом составляют липы в возрасте порядка 170-190 лет. Наиболее старые ели и березы находятся в возрасте более 100 лет. Кустарники представлены сиренью, спиреей, крушиной и бузиной.

Наиболее интересные виды открываются в многочисленных аллеях, а также с периферийных участков парка на окружающие его луга и другие открытые пространства.

V. Перечень документов и материалов, собранных и полученных при проведении экспертизы, а также использованной для нее специальной, технической и справочной литературы

1. Федеральный закон № 73-ФЗ «Об объектах культурного наследия (памятниках истории и культуры) народов Российской Федерации».

2. Федеральный закон № 315-ФЗ «О внесении изменений в Федеральный закон «Об объектах культурного наследия (памятниках истории и культуры) народов Российской Федерации» и отдельные законодательные акты Российской Федерации».
3. Закон Калужской области № 372-ОЗ «Об объектах культурного наследия (памятниках истории и культуры) народов Российской Федерации, расположенных на территории Калужской области».
4. Решение малого Совета Калужского областного Совета народных депутатов от 22.05.1992 № 76 "Об утверждении списка памятников истории и культуры области и принятии их на государственную охрану".
5. Атлас Калужского наместничества. Описания и алфавиты к Калужскому атласу (в двух частях). Ч. I. Кн. II. СПб., 1782. С. 22; План генерального межевания Малоярославецкого уезда. № 111.
6. Именной указ, данный Сенату «О учреждении Попечительства над имением Графини Головкиной». № 28349 от 8 июля 1820 года // Полное собрание законов Российской империи с 1649 года. Т. XXXVII. 1820 – 1821. СПб.: Типография II Отделения Собственной Е. И. В. Канцелярии, 1830. С. 387 – 388.
7. Российская родословная книга, издаваемая князем Петром Долгоруковым. Часть четвертая. – СПб.: Типография III Отделения Соб. Е. И. В. Канцелярии, 1857. С. 362, 364, 425.
8. Государственный архив Калужской области. Ф. 33. Оп. 2. Д. 1090, 1091. Ведомости о церквях Малоярославецкого уезда и состоящих при них причтах и приходах за 1848 год. Л. 47.
9. Приложения к трудам Редакционных комиссий, для составления Положений о крестьянах, выходящих из крепостной зависимости. Сведения о помещичьих имениях. Том I. Извлечения из описаний имений по великороссийским губерниям. СПб.: Типография В. Безобразова и комп., 1860. Калужская губерния. С. 18 – 19.
10. Тарасенков И. Обзорение фабричной и заводской промышленности Калужской губернии // Памятная книжка Калужской губернии на 1861 год. Под ред. П. Щепетова-Самгина. - Калуга: Губ. типография, 1861. С. 141 – 142.
11. Рошефор Н.И. Опись церковных памятников Калужской губернии. СПб.: Типография Императорской Академии наук, 1882. С. 34.
12. ГАКО. Ф. 32. Оп. 4. Д. 41. Сметы доходов и расходов по Боровскому и Жиздринскому уездам Калужской губернии. 1893 г. Л. 10.
13. Артамонова И.Н. Шувалов Андрей Петрович // Русский биографический словарь. Издаваемый Императорским Русским Историческим Обществом. Т. XXIII. Шебанов – Шютц. – СПб.: Типография Главного Управления Уделов, 1911. С. 475 – 476.
14. Записки императрицы Екатерины Второй: перевод с подлинника, изданного Императорской академией наук. – СПб. : Издание А. С. Суворина, 1907. С. 385.
15. Памятная книжка и адрес-календарь Калужской губернии на 1913 год. Калуга: Типо-Литография Губернского правления, 1912. С. 107, 109.

16. Памятная книжка и адрес-календарь Калужской губернии на 1917 год. Калуга: Типо-Литография Губернского правления, 1916. С. 152, 155, 158.
17. ГАКО. Ф. 33. Оп. 2. Д. 2201. Клировые ведомости о церквях Малоярославецкого уезда за 1915 год. Л. 280, 283 об.
18. Малинин Д.И. Калуга. Опыт исторического путеводителя по Калуге и главнейшим центрам губернии. - Калуга: Золотая аллея, 1992. С. 22.
19. Павленко Н.И. История металлургии в России XVIII века. Заводы и заводладельцы. - М.: Изд-во АН СССР, 1962. С. 95 – 96.
20. Чижков А.Б., Зорин А.А. Калужские усадьбы. Каталог с картой расположения усадеб. М.: НП «Русская усадьба», 2007. С. 46.
21. ГАКО. Ф. Р-26. Оп. 2. Д. 60. Переписка с уисполкомами и с др. учреждениями о регистрации и выселении бывших помещиков и по вопросам текущей работы. 1927 г. Л. 63.- Цит. по: Никитина Н.Н. Региональные особенности процесса выселения бывших помещиков в 1925 – 1928 гг. в Калужской и Тульской областях // Материалы научной конференции, посвященной 90-летию Государственного архива Калужской области. Сост. Л.А. Бацанова, Т.В. Егорова, О.М. Петрова, Л.И. Сапожникова, И.Б. Сундеева. – Калуга: ООО «Издательство научной литературы «Ноосфера», 2010. С. 229 – 230.
22. Ульянов А.И. Первый краевед Угодского края // Материалы научной конференции, посвященной 90-летию Государственного архива Калужской области. Сост. Л.А. Бацанова, Т.В. Егорова, О.М. Петрова, Л.И. Сапожникова, И.Б. Сундеева. – Калуга: ООО «Издательство научной литературы «Ноосфера», 2010. С. 332.
23. Атлас калужской области. Автор-сост. В.В. Трефилов. – Калуга: Золотая аллея, 2002. С. 34.
24. Сенино // Калужская энциклопедия. Под ред. В.Я. Филимонова. – Калуга: Издательство Н. Бочкаревой, 2000. С. 518 – 519.
25. Паспорт памятника истории и культуры «Усадьба Саниных». Первая половина XIX века. Калужская обл., Жуковский р-н, пос. Жуково.
26. Сведения о сохранности выявленного объекта культурного наследия «Усадьба Саниных. Парк», г. Жуков, по состоянию на 29.10.2020 г. Архив ГАУК «Научно-производственный центр по сохранению и использованию объектов культурного наследия».
27. В. Зенкин. Родина маршала победы на перекрестках судеб и времен. С. 16-17.
28. Интернет – ресурс: Военно-топографическая карта Российской империи. 1846 – 1863 гг. Калужская губерния // URL: http://www.etomesto.ru/map-kaluga_shubert/
29. Интернет – ресурс: Ипатов В. Шуваловщина и шувалики – 2 // URL: <https://cgnf.ru/article/5370/shuvalovshchina-i-shuvaliki-2>
30. Интернет – ресурс: Осипов В.И. Торгово-промышленная деятельность боровских старообрядцев в XIX – начале XX вв. // URL: http://rpsc.ru/publications/history/osipov_promyshlenniki_borovska/

31. Интернет-ресурс: Ефременко Ю. Спаситель Маршала Победы // URL: <https://kgvinfo.ru/novosti/obshchestvo/spasitel-marshala-pobedy/>

32. Интернет – ресурс: Парк усадьбы Саниных // URL: <http://www.zapoved.net/index.php/katalog/regiony-rossii/tsentralnyj-fo/kaluzhskaya-oblast/%D0%96%D1%83%D0%BA%D0%BE%D0%B2%D1%81%D0%BA%D0%B8%D0%B9%D1%80%D0%B0%D0%B9%D0%BE%D0%BD/2365-%D0%9F%D0%B0%D1%80%D0%BA%D1%83%D1%81%D0%B0%D0%B4%D1%8C%D0%B1%D1%8B%D0%A1%D0%B0%D0%BD%D0%B8%D0%BD%D1%8B%D1%85>

VI. Обоснование выводов экспертизы

Результаты анализа документов, представляющих выявленный объект культурного наследия «Усадьба Саниных. Парк» (Калужская область, г. Жуков), а также определенные в ходе настоящей экспертизы исторические, градостроительные, архитектурные и иные характеристики историко-культурной ценности данного объекта позволяют констатировать следующее:

Парк представляет собой выразительный пример русского садово-паркового искусства, характерный особенно для провинциального опыта 2-й половины XVIII – начала XIX веков. Характерность ему придают небольшая площадь (3,9 га), регулярная симметричная планировка, подчиненная композиционной оси всего усадебного ансамбля, на которой располагался и главный дом, высокая плотность насаждений, образованная часто посаженными аллеями и частым шагом посадки деревьев, исключительно липовый породный состав аллей, а также далекие и обширные внешние виды лугов и других открытых пространств, открывающиеся от парка не его окружение. Следует подчеркнуть, что такие черты парка как высокая плотность насаждений, приоритет аллей в построении композиции, липовый породный состав и тесные визуально-пространственные связи парка с окружением входят в состав национальных особенностей, придающих своеобразие русской школе садово-паркового искусства.

Вместе с тем, этот парк является для Калужской области очень редким по сохранности примером регулярного паркостроения.

Исследования, проведенные в ходе настоящей экспертизы, позволяют уточнить наименование объекта согласно фамилии владельцев, при которых он был в основном создан – Шуваловы, определить даты создания объекта согласно основным двум периодам его формирования – последняя четверть XVIII – рубеж XIX-XX веков, а также уточнить местоположение объекта – он находится на ул. Сельской рядом с д. № 17.

ВЫВОДЫ ЭКСПЕРТИЗЫ:

Выявленный объект культурного наследия «Усадьба Саниных. Парк», (Калужская область, г. Жуков) рекомендуется включить в государственный реестр объектов культурного наследия (памятников истории и культуры) народов Российской Федерации в качестве объекта культурного наследия регионального значения под наименованием «Парк усадьбы Шуваловых», посл. четверть XVIII в., рубеж XIX-XX вв., вид объекта – ансамбль; местоположение – Калужская обл., Жуковский район, г. Жуков, ул. Сельская, рядом с д. № 17.

Эксперт _____ **Яровой И.Ю.**

Дата оформления Акта экспертизы 29 октября 2020 года

Перечень приложений:

1. Фотофиксация объекта, на 16 л.
2. Карта-схема расположения объекта, на 1 л.
3. Решение малого Совета Калужского областного Совета народных депутатов от 22.05.1992 № 76 "Об утверждении списка памятников истории и культуры области и принятии их на государственную охрану", на 5 л.
4. Паспорт памятника истории и культуры «Усадьба Саниных». Первая половина XIX века. Калужская обл., Жуковский р-н, пос. Жуково, на 3 л.
5. Сведения о сохранности выявленного объекта культурного наследия «Усадьба Саниных. Парк», г. Жуков, по состоянию на 29.10.2020 г., на 1 л.
6. Проект предмета охраны объекта культурного наследия, на 1 л.
7. Проект границ и режима использования территории объекта культурного наследия, на 3 л.
8. Использованная литература, на 11 л.

Эксперт

Яровой И.Ю.

Фотофиксация объекта



Фото 1. Юго-западный угол паркового массива.



Фото 2. Ров с обваловкой – северо-западная граница парка.



Фото 3. Центральная продольная аллея. Вид к северо-западу.



Фото 4. Центральная продольная аллея. Вид к юго-востоку.

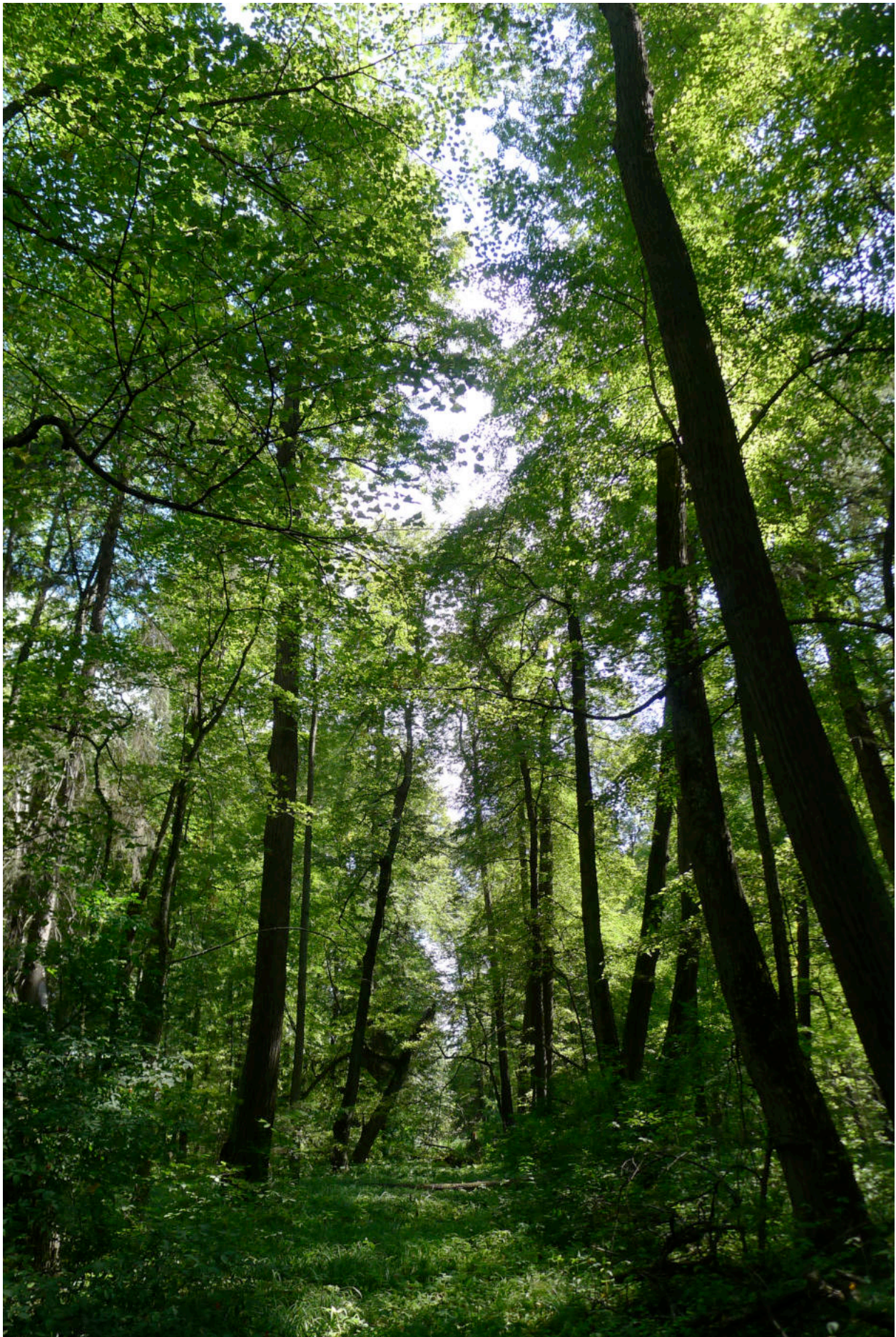

Фото 5. Юго-западная продольная аллея. Вид к северо-западу.

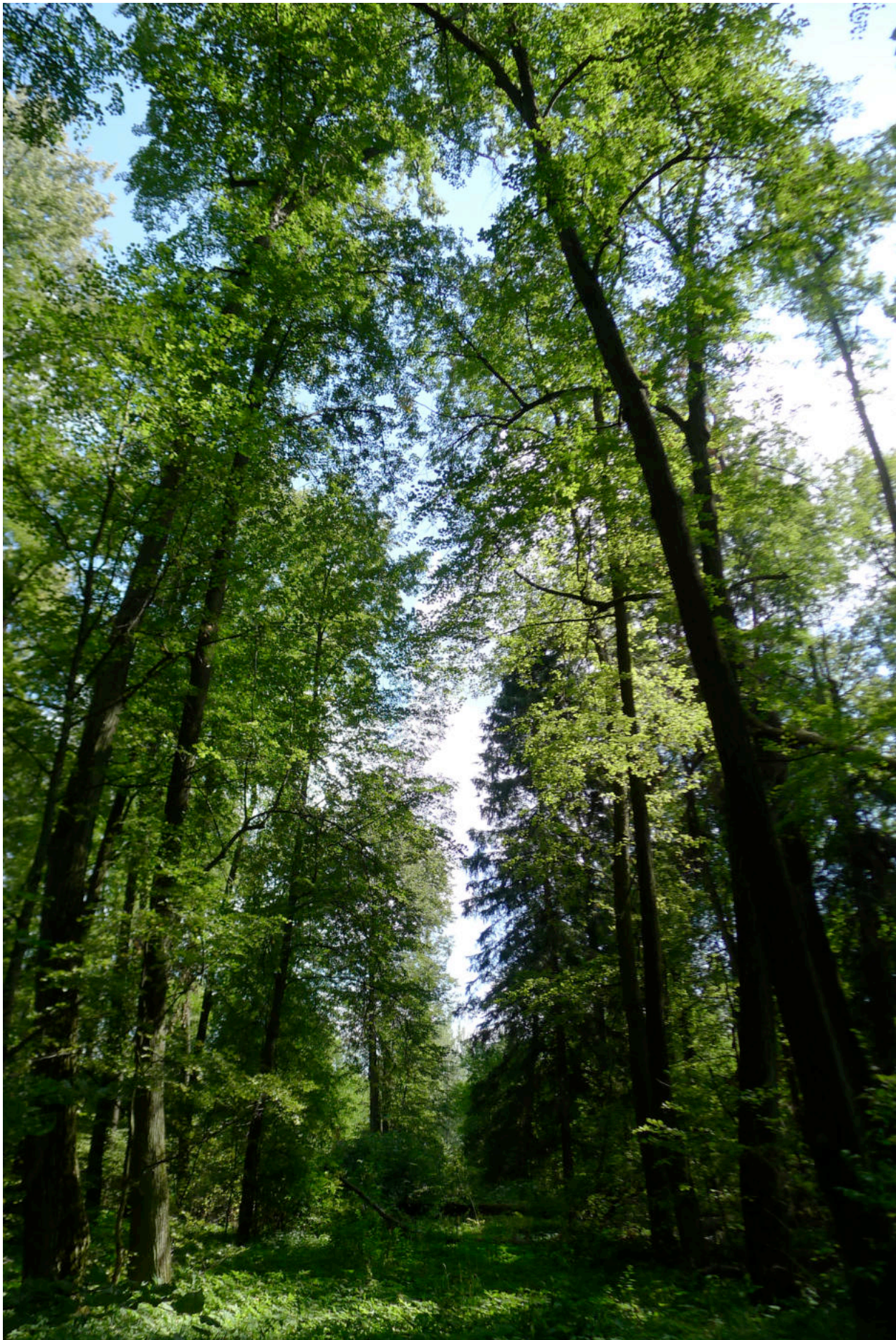

Фото 6. Юго-западная продольная аллея. Вид в северо-западу.



Фото 7. Северо-восточная продольная аллея. Вид с юго-востока.



Фото 8. Северо-восточная продольная аллея. Вид к северо-западу.



Фото 9. Диагональная аллея, отходящая от северо-восточной продольной аллеи и ведущая к центру парка. Вид с юго-востока.



Фото 10. Юго-восточная поперечная аллея. Вид к юго-западу.



Фото 11. Юго-восточная поперечная аллея. Вид к северо-востоку.



Фото 12. Средняя поперечная аллея. Вид к юго-западу.



Фото 13. Северо-западная поперечная аллея. Вид к юго-западу.



Фото 14. Северо-западная поперечная аллея. Вид к юго-западу.



Фото 15. Группа елей в южной части парка.



Фото 16. Южная часть парка. Вид с северо-востока. На дальнем плане – ряд лип на юго-западной границе парка.



Фото 17. Старовозрастная липа в юго-восточной части парка.



Фото 18. Вид из парка к юго-востоку.



Фото 19. Обсадка территории (бывшего плодового сада?) к северо-западу от парка.

Карта-схема расположения объекта



КАЛУЖСКИЙ ОБЛАСТНОЙ СОВЕТ НАРОДНЫХ ДЕПУТАТОВ

МАЛЫЙ С О В Е Т

Р Е Ш Е Н И Е

от 22.05.92 г.

№ 76

Об утверждении списка памятников истории и культуры области и принятия их на государственную охрану

Золотушкиной Л.А.
Для сведения и исполнения
(особенно прошу обратить
внимание на п. 2)

В области проводится работа по учету, сохранению и использованию историко-культурного наследия. Составлены сводный список памятников истории и культуры области, карта их размещения по состоянию на 01.10.91 г. Девять городов области вошли в список исторических городов России.

В связи с необходимостью принятия защитных мер по сохранению историко-культурного наследия в процессе приватизации земли, повышения роли и участия местных Советов в работе по использованию и сохранению памятников и прилегающих ландшафтов, малый Совет областного Совета народных депутатов

Р Е Ш И Л:

1. Утвердить список памятников истории и культуры Калужской области по состоянию на 01.10.91 г. в количестве 1636 наименований (прилагается).

2. Утвердить списки памятников истории и культуры области в количестве 26 наименований, рекомендованных на государственную охрану как памятники местного значения (прилагается). Управлению культуры представить списки местным Советам и администрации городов и районов в срок до 15 июня 1992 года.

Обязать местные Советы принять меры по сохранению и приведению в надлежащее состояние памятников, состоящих на государственной охране, а также обеспечить выполнение законодательства по охране памятников в отношении исторических городов Калуги, Боровска, Козельска, Малоярославца, Медыни, Мещовска, Мосальска, Тарусы, Юхнова, как комплексных памятников градостроительства, требующих особого внимания при застройке и реконструкции, а также отдельных объектов, вошедших в утвержденные списки.

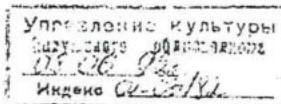

3. Обязать арендаторов, владельцев, землепользователей совместно с управлением культуры в течение 1992 года оформить надлежащие документы, обеспечивающие сохранность памятников и меры по их дальнейшей реставрации и использованию.

4. Отвод земель, строительные, дорожные, мелиоративные, горнодобывающие, природообразующие работы, проводимые вблизи памятников или их охранных зон, производить только по согласованию с органами охраны памятников истории и культуры.

5. Обязать местные Советы и их комиссии при приватизации объектов собственности, решении вопросов выделения земель, аренды, хозяйственной и других видов деятельности на территориях памятников или в охранных зонах согласовать эти вопросы с органами охраны памятников истории и культуры и природоохранительными органами в целях предупреждения нарушения законодательства в отношении объектов федеральной и государственной собственности.

6. Контроль за исполнением данного решения возложить на комиссию по народному образованию, науке и культуре областного Совета.

П.п.
Председатель Совет



В.В.Сударенков

СПИСОК

памятников истории и культуры, рекомендованных на государственную охрану как памятники местного значения

<u>№№ ПП</u>	<u>Наименование памятников</u>	<u>Местонахождение</u>
<u>г.Калуга</u>		
I.	Городская усадьба, ХУШ-ХІХ вв.	ул. Софьи Перовской, 31, 31-а
2.	Жилой дом, 2-я пол. ХУШ в.	ул. Суворова, 108
3.	Жидой дом, 2-я пол. ХУШ в.	ул. Суворова, 110
4.	Главный дом городской усадьбы ХІХ-ХХ вв.	ул. Королева, 26
5.	Образец жилой застройки, ХУШ в.	ул. Пушкина, 15
6.	Городская усадьба	ул. Пушкина, 17
7.	Ц. Никольская "на Козинке" ХУШ-ХІХ вв.	ул. К. Цеткин
8.	Жилой дом, ХІХ в.	ул. Дзержинского, 81
9.	Городская усадьба Теренина, ХІХ-ХХ вв.	ул. Урицкого, 2/1
10.	Семинарский корпус Лаврентьевского монастыря, 1734-1735 гг.	ул. Широкая, 49
11.	Ансамбль домов купца Афончикова с магазином, ХУШ-ХІХ вв.	ул. Театральная, 17-19
12.	Комплекс почтовой станции, кон. ХУШ- нач. ХІХ вв.	пл. Ленина, 7
13.	Дом купца Щучкина К.Я., ХІХ в.	ул. Кирова, 44
14.	Тихоновское подворье, ХУШ-ХХ вв.	ул. Театральная, 41/8
<u>Козельский район</u>		
1.	Ц. Никольская, 1845 г.	с. Березичи
2.	Успенский собор, 1777-1821 гг.	ул. Б. Советская, 6
<u>Медынский район</u>		
I.	Здание архивохранилища, нач. ХІХ в.	г. Медынь, ул. Луначар- ского, 43

г. Калуга

726

Наименование памятника и его датировка

Местонахождение памятника

Категория памятника и документ о принятии и на гос. охрану

Памятники археологии

Городище "Симеоново" IV-XVI вв.

Западная окраина города, ул. Труда, берег р. Яченки

Республиканского значения, № 1327

Стоянка, IV-III тыс. до н.э.

ул. Зеленый Крупец, д. 30, в 80 м, к ЮЗ от дома № 30, на левом берегу р. Оки

Кремнеобрабатывающая мастерская

ул. Революции, в 30 м к В от пристани "Калуга" - на левом берегу р. Оки

Памятники истории

Место мастерских железнодорожного техника, где работал Циолковский Константин Константинович, 1923-1925 гг. 1898-1901 гг. учился волонтер Н. Е. Вилонов, в 1905 г. находил штаб боевой дружины

ул. Вилонова, II

Местного значения, № 35

Памятник, сооруженный в честь 600-летия Калуги

ул. Гагарина

Местного значения, № 35

Место, где в реальном училище работал Циолковский Константин Константинович, 1896-1897 гг.

ул. Каракозова, 4, компл.

Местного значения, № 35



Жуковский район

Наименование памятника и его датировка	Местонахождение памятника	Категория памятника и документ о принятии на гос. охрану
---	------------------------------	--

Электростанция

п. Жуково

Усадьба Саниных,
Главный дом.

п. Жуково

Усадьба Саниных.
Парк.

п. Жуково

Погост у д. Чериково.
Часовня.

д. Чериково

Церковь Успения,
кон. ХУПв.

с. Рыжово

Ансамбль усадьбы
Волконских /4 объек-
та/ ХУП-ХІХвв.

с. Курилово

Памятники искусства

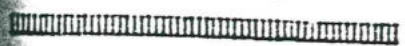

Бюст четырежды Героя
Советского Союза
Жукова Г.К., 1953г.

р.п. Жуково

Республиканского
значения, № 1327

Бюст Героя Советского
Союза И.Л. Гурьянова,
1959г.

р.п. Жуково

Местного
значения, № 1327

IX. ТЕХНИЧЕСКОЕ СОСТОЯНИЕ

характеристика общего состояния:
для памятников археологии

для памятников архитек-
туры и истории

в интерьере:

для памятников монументального искусства

хорошее среднее плохое аварийное

культурного слоя
важнейших находок
конструкций
стен
покрытий
потолков
пола
декора фасадов
интерьеров
живописи
скульптуры
прикл. иск-ва
цоколя
постаментов
скульптуры
грунта
красочного слоя

+

X. СИСТЕМА ОХРАНЫ

а) категория охраны

союзная | республ. | местная | не состоит

б) дата и № документа о принятии под охрану

+

в) границы охранной зоны и зоны регулирования застройки (краткое описание со ссылкой на утверждающий документ)

Не утверждена.

г) балансовая принадлежность и конкретное использование

Пионерский лагерь "Луч"

д) дата и № охранного документа
Дата составления паспорта

Составитель ст. инж. Перепелицкий М.С.
(ф.и.о., должность или профессия)

" 7 " февраля 1985 г.

(подпись)

М.П.

Инспектор по охране памятников

(подпись)

83/4-07-1

3.7.

I. 21.7.

МИНИСТЕРСТВО КУЛЬТУРЫ СССР
ПАМЯТНИКИ ИСТОРИИ И КУЛЬТУРЫ СССР

(НЕДВИЖИМЫЕ)

СОЮЗНАЯ РЕСПУБЛИКА РСФСР

Главное Управление охраны, реставрации и использования памятников
(наименование республиканского органа охраны памятников)

ПАСПОРТ

I. НАИМЕНОВАНИЕ ПАМЯТНИКА Усадьба Саниных

II. ТИПОЛОГИЧЕСКАЯ
ПРИНАДЛЕЖНОСТЬ

памятник археологии	памятник истории	памятник архитектуры	памятник монумент. иск-ва
		7	

III. ДАТИРОВКА ПАМЯТНИКА (или дата исторического события, с которым связано возникновение памятника-для памятников истории)

Первая половина XIX века

IV. АДРЕС (местонахождение) ПАМЯТНИКА Калужская обл. Жуковский р-н

(АССР, край, область, район, автономная обл.,

пос. Жуково. Автобус от ст. Обнинская

национальный округ, населенный пункт, пути подъезда)

V. ХАРАКТЕР

СОВРЕМЕННОГО
ИСПОЛЬЗОВАНИЯ

по первонач. назначению	культурно-просветит.	туристско-экскурсион.	лечебно-оздоровитель.	жилые помещ.	хозяйственное	не используется
	музей библ. клуб		больн. санат. ц/отд. +		учрежд. торгов. промышл. склад	

Пионерский лагерь "Луч"

ПРИЛОЖЕНИЯ:

Фото общего вида-	
Фото фрагментов-	8
Генплан-	I
Обмеры: план - фасад - разрез-	
Схематический план охранной зоны-	I
Учетная картожка	I
Инвентаризационное описание	4 стр.
План фотофиксации	I

8

М1. ИСТОРИЧЕСКИЕ СВЕДЕНИЯ

для памятников археологии	- история возникновения, кем и когда производились разведки и раскопки, место хранения коллекций.
для памятников истории	- история возникновения: краткая характеристика событий и лиц, в связи с которыми объект приобрел значение памятника.
а) для памятников архитектуры и монументального иск-ва	- автор, строитель, заказчик, история создания

Автор, строитель парка - неизвестны. Владельцы - Санины. Раньше Жуково называлось Угодский завод. Исторические сведения об усадьбе и парке отсутствуют.

Композиционным центром парка являлся усадебный дом, типичный для небольших помещичьих русских усадеб - деревянный классического стиля. От дома на северо-запад по главной планировочной оси шла центральная аллея регулярного парка. Основой планировки его были три продольные (включая центральную) и три поперечные липовые аллеи, делившие всю территорию на 16 боскетов. 8 из них, ближних к дому, были осложнены еще и диагональными липовыми аллеями. У юго-восточного фасада дома был устроен традиционный подъездной круг с обсадкой из березы. Вся территория, представляющая в плане правильный прямоугольник, была обнесена рвом и валом с рядовой обсадкой липы. Возрастной анализ деревьев позволяет датировать парк первой половиной XIX века.

б) перестройки и утраты, изменившие первоначальный облик памятника.

В южном боскете регулярного парка устроена спортплощадка. Утрачена планировка парадной части парка, старовозрастной растительности здесь практически не сохранилось, преобладают молодые посадки древесно-кустарниковой растительности, устроены игровые площадки.

в) реставрационные работы (общая характеристика, время, автор, место хранения документации)

Не проводились.

У11. ОПИСАНИЕ ПАМЯТНИКА

для памятников археологии	- характер культурного слоя, важнейшие находки
для памятников истории	- характеристика памятника, наличие, текст и время установления мемориальной доски.
для памятников архитектуры	- основные особенности планировочной, композиционно-пространственной структуры и конструкций, характер декора фасадов и интерьеров, наличие живописи, скульптуры, прикладного искусства, строительный материал, основные габариты
а) для памятников монумент. иск-ва	- основные особенности композиционного и колористического решения, тексты, материал, техника, размер.

Парк усадьбы Саниных расположен в 2-х км от районного центра Жуково, на северном берегу реки Угодки. Поверхность территории ровная, осложненная заросшей неглубокой балкой по северо-восточной границе парка. Площадь его составляет 6 га.

Регулярная планировка парка прекрасно сохранилась до наших дней. В хорошем состоянии и старый помещичий дом - композиционный центр усадьбы. Парк по периметру околонушен рвом и валом. Главная планировочная ось парка - центральная липовая аллея идет от поляны перед парковым фасадом дома к северо-западной его границе. Еще две аллеи параллельные главной симметрично расположены слева и справа от нее. Три поперечные аллеи пересекают их под прямым углом, деля всю северо-западную часть парка на 16 прямоугольных участков. Планировка 8-ми ближних к дому участков усложнена диагональными аллеями, образующими систему треугольных липовых боскетов. По периметру регулярного парка фрагментарно сохранилась рядовая обсадка из старовозрастных деревьев (липа).

Внутри боскетов произрастают липы тех же параметров и того же возраста, что и в аллеях (150 лет), а также и более молодые 20-50 лет. Встречаются здесь и ели различного возраста, иногда березы. В крайнем южном боскете расположена спортплощадка.

Более серьезные изменения претерпела планировка и древесно-кустарниковая растительность юго-восточной части парка непосредственно вокруг усадебного дома. Здесь размещена игровая площадка, разбиты цветники. Много молодых посадок в виде рядов и куртин. К северо-восточному крылу дома примыкает плодовый сад.

Сохранилось несколько старых берез на поляне перед юго-восточным фасадом дома, фрагмент круговой посадки.

По юго-восточному рву и валу, а также по юго-восточной границе заросли молодой древесно-кустарниковой растительности.

Основу озеленения парка составляет липа возрастом порядка 150 лет, много ели. Посадки молодой ели преобладают в юго-восточной части парка. Встречается здесь береза. Из кустарников - сирень, спирея, крушина, бузина.

б) общая оценка общественной, научно-исторической и художественной значимости памятника.

Парк усадьбы в пос. Жуково - классический пример небольшого русского регулярного усадебного парка. Основным достоинством парка является почти не нарушенная планировка и хорошо сохранившаяся древесно-кустарниковая растительность.

У111. ОСНОВНАЯ БИБЛИОГРАФИЯ, АРХИВНЫЕ ИСТОЧНИКИ, ИКОНОГРАФИЧЕСКИЙ МАТЕРИАЛ.
Материалы не выявлены.

КАЛУЖСКАЯ ОБЛАСТЬ
 ЖУКОВСКИЙ РАЙОН
 ПАРК УСАДЬБЫ САНИННЫХ
 В ПОС. ЖУКОВО
 С Х Е М А
 СОВРЕМЕННОГО СОСТОЯНИЯ

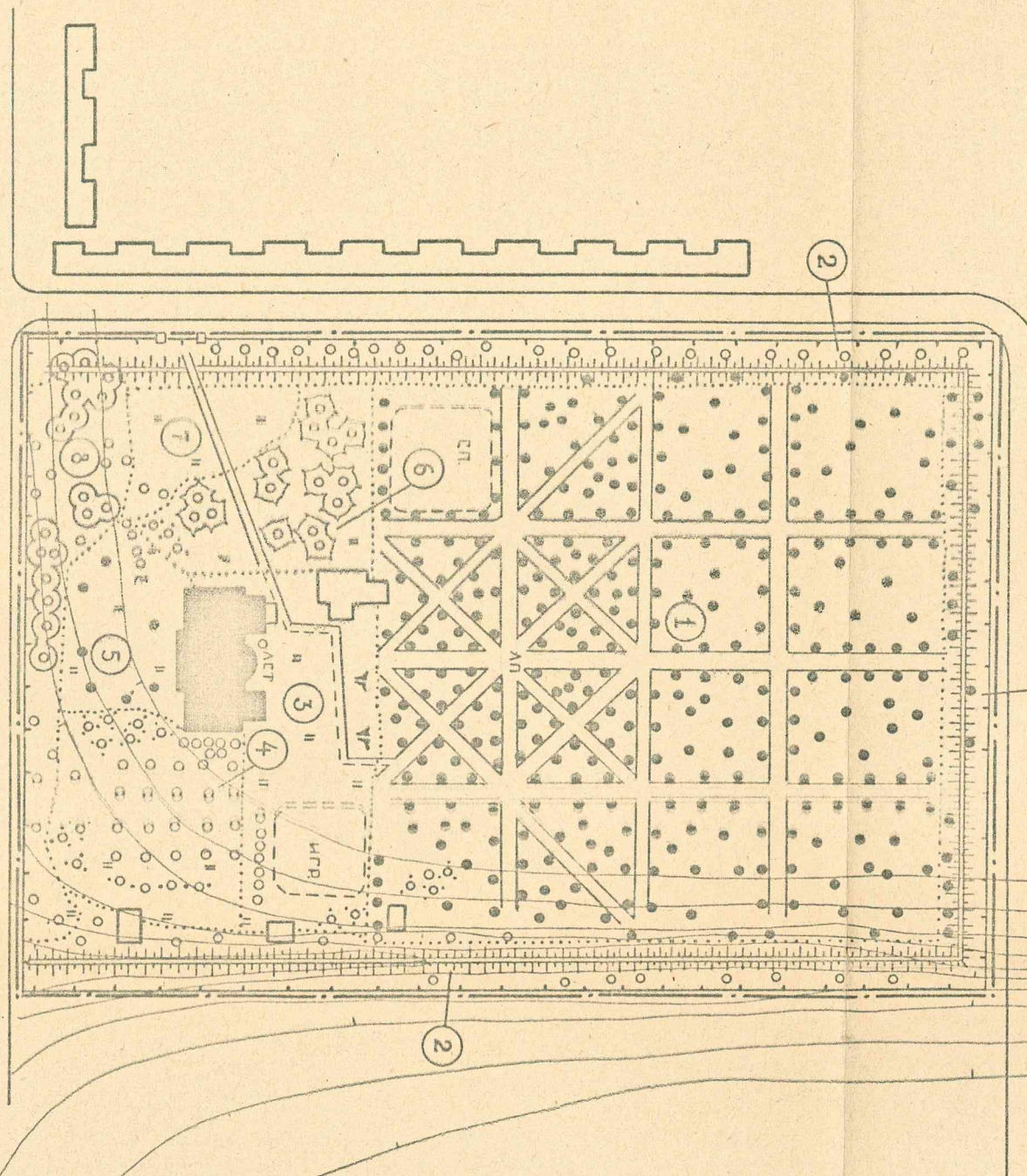
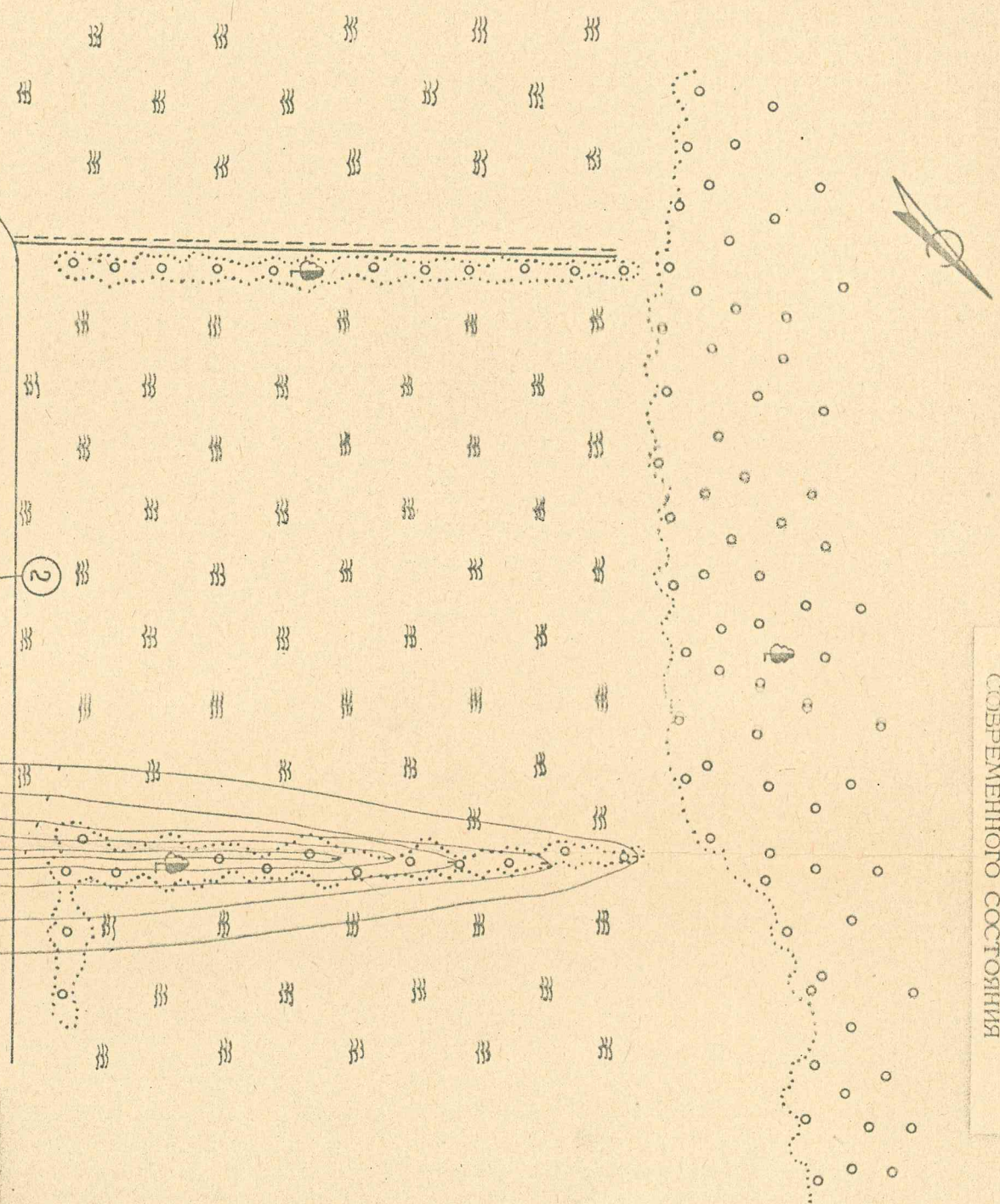

- У С Л О В Н Ы Е О Б О З Н А Ч Е Н И Я
- Старовозрастные деревья
 - ○ ○ ○ ○ Аллеи
 - ○ ○ ○ ○ Рядовые посадки деревьев
 - ○ ○ ○ ○ Куртины, группы лиственные, хвойные
 - ○ ○ ○ ○ Участок леса
 - ○ ○ ○ ○ Кустарник
 - ○ ○ ○ ○ Поляна, луг
 - ○ ○ ○ ○ Цветник
 - Пашня
 - Обваловка
 - Забор деревянный
 - Исторические здания
 - Современная застройка
 - Граница выдела
 - ○ ○ ○ ○ Номер выдела

К Р. УДОМЬЕ

Сведения о сохранности выявленного объекта культурного наследия «Усадьба Саниных. Парк», г. Жуков

Усадьба основана в конце XVIII в. гр. Е.И. Шуваловой, в середине XIX в. Владелгр. И.П. Шувалов, на рубеже XIX–XX вв. – купцы Санины.

Выявленный объект культурного наследия «Усадьба Саниных. Парк», находится в районе окраины ул. Сельской г. Жукова. Аллеи парка в хорошей сохранности.



Общий вид на парк. Фото 2020 г.

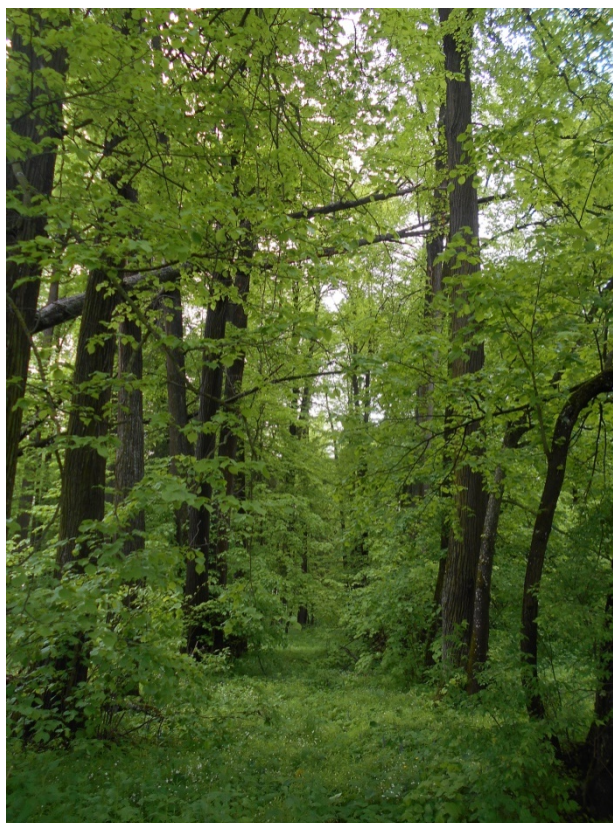

Аллея парка. Фото 2020 г.



 - местоположение ОКН «Усадьба Саниных. Парк», г. Жуков

Ведущий инженер
ГАУК КО «Центр Наследия» _____ С.Е. Настюхина

**Проект предмета охраны объекта культурного наследия
регионального значения
«Парк усадьбы Шуваловых», посл. четверть XVIII – рубеж XIX-XX вв.
(Калужская обл., г. Жуков, ул. Сельская, рядом с д. № 17.)**

Предметом охраны объекта культурного наследия являются:

- ландшафтно-градостроительная характеристика парка, расположенного на северо-восточной окраине г. Жукова, недалеко от правого берега речки Угодки, на краю ул. Сельской и выполняющего своим массивом организационно-доминирующую роль в обширном, большей частью открытом пространстве;
- место парка в усадьбе, занимающего в ней преобладающую северо-западную часть площадью 3,9 га;
- композиционное значение парка в усадебном ансамбле: подчинение прямоугольным планом с осевой композицией планировочному построению ансамбля, направление усадебного пространства массивом и стеной деревьев к обширному и живописному пространству берегов речки Угодки;
- планировочная и пространственная композиция парка – регулярная, симметричная, образованная прямыми аллеями, с учащенными членениями территории вблизи места главного дома, в состав которой входят осевая центральная аллея, по сторонам от нее – параллельные аллеи, три поперечные перпендикулярные аллеи, формирующие прямоугольные в плане боскеты, в ближней к месту главного дома – диагональные аллеи, пересекающие прямоугольные боскеты и формирующие небольшие треугольные в плане боскеты (с учетом плана парка в паспорте памятника «Усадьба Саниных»);
- частый шаг посадки деревьев в аллеях;
- граница парка в виде рва с обваловкой (общая с границей усадьбы), граничная обсадка парка рядами лип;
- породный состав: в аллеях – липы, на открытом пространстве вокруг места главного дома – ели и березы, сирень, спирея, крушина и бузина;
- виды: внутренние виды в аллеях, внешние виды, отрывающиеся с периферийных участков парка на окружающие открытые пространства, включая панорамы берегов речки Угодки.

Предмет охраны объекта культурного наследия может быть уточнен в процессе натурных исследований, реставрационных работ.

Приложение № 7 к акту историко-культурной экспертизы от 29 октября 2020 г.

**Проект границ территории объекта культурного наследия
регионального значения
«Парк усадьбы Шуваловых», посл. четверть XVIII в., рубеж XIX-XX вв.
(Калужская обл., г. Жуков, ул. Сельская, рядом с д. № 17)**

Обоснование границ территории объекта культурного наследия

Территорией объекта культурного наследия «Парк усадьбы Шуваловых» является территория, непосредственно занятая данным объектом культурного наследия и связанная с ним исторически и функционально, являющаяся его неотъемлемой частью.

Описание

границ территории объекта культурного наследия

Исходная точка 1 на границе территории объекта культурного наследия расположена на западе.

Северо-западная граница. От т. № 1 – 204,69 м к северо-востоку вдоль граничного рва с обваловкой до т. № 2.

Северо-восточная граница. От т. № 2 – 80,14 м к юго-востоку по северо-восточному краю оврага с ручьем до т. № 3. Далее 117,13 м к юго-востоку по северо-восточному краю оврага с ручьем до т. № 4.

Юго-восточная граница. От т. № 4 – 254,12 м к юго-западу вдоль граничного рва с обваловкой до т. № 5.

Юго-западная граница. От т. № 5 – 183,33 м к северо-западу вдоль граничного рва с обваловкой до т. № 1.

Координаты

поворотных точек (МСК-40) границ территории объекта культурного наследия

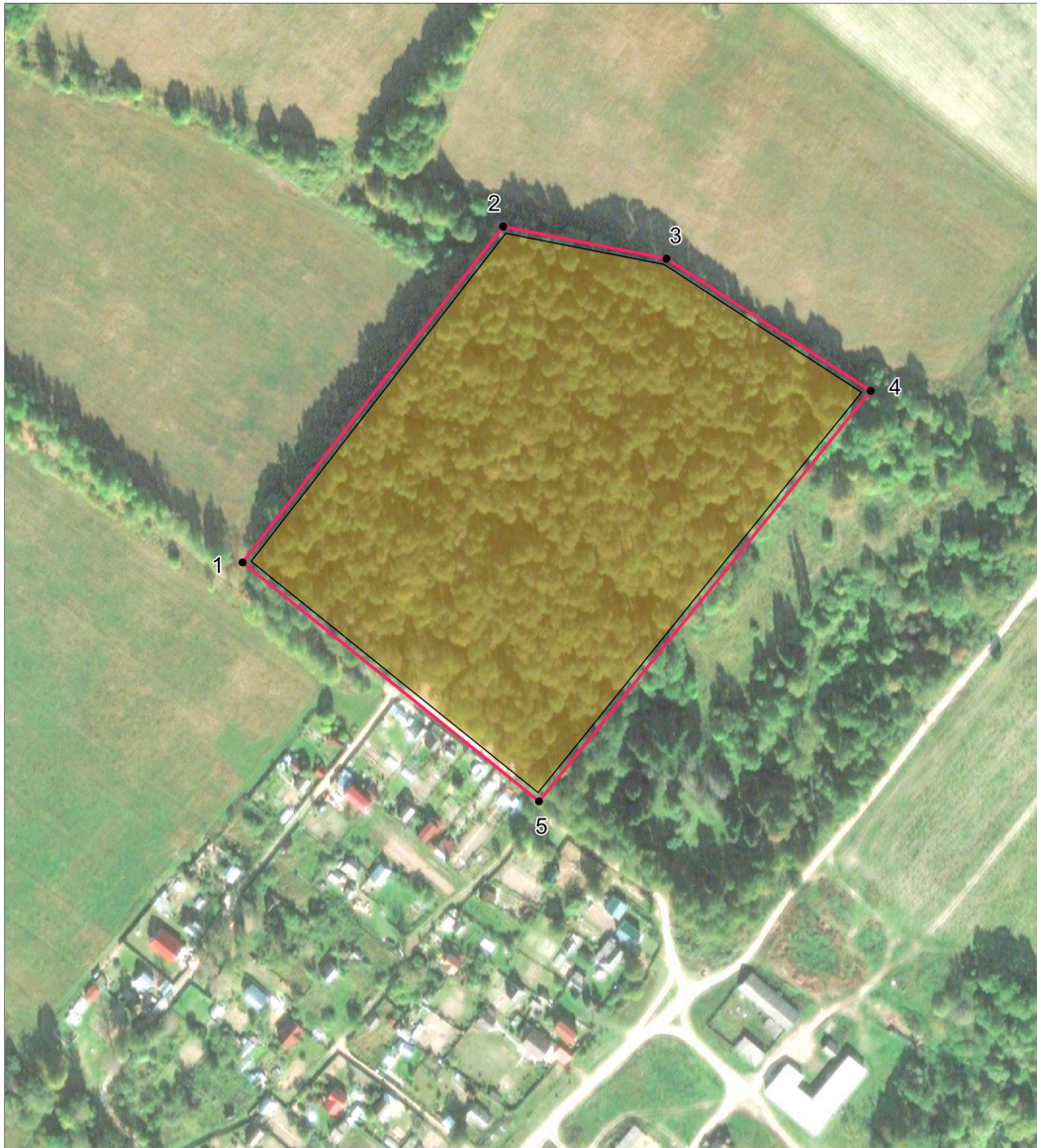

Обозначение характерных точек границы	Координаты, м	
	X	Y
1	2	3
1	490522.66	1331780.69
2	490684.49	1331906.03
3	490669.01	1331984.66
4	490605.29	1332082.94
5	490407.53	1331923.36
1	490522.66	1331780.69

Карта-схема границ территории объекта культурного наследия



Масштаб 1:3000

Условные обозначения:

-  объект культурного наследия
-  граница территории объекта культурного наследия
-  характерные точки границы территории объекта культурного наследия

**Правовой режим использования территории объекта культурного наследия
регионального значения**

**«Парк усадьбы Шуваловых», посл. четверть XVIII в., рубеж XIX-XX вв.
(Калужская обл., г. Жуков, ул. Сельская, рядом с д. № 17)**

1. Территория объекта культурного наследия относится к землям историко-культурного назначения.

2. На территории объекта культурного наследия разрешается:

2.1. реставрация, консервация, ремонт и приспособление объекта культурного наследия для современного использования;

2.2. проведение археологических исследований при наличии открытого листа;

2.3. консервация и музеефикация объекта культурного наследия, объектов археологического наследия, а также культурного слоя, на основании комплексных научно-исследовательских работ;

2.4. ремонт, реконструкция существующей дорожно-тропиночной сети;

2.5. ремонт, реконструкция, прокладка подземных инженерных сетей (коммуникаций) с рекультивацией и благоустройством нарушенных земель;

2.6. работы по сохранению элементов планировочной структуры территории объекта;

2.7. работы по благоустройству территории с применением традиционных малых форм и материалов (дерево, камень, кирпич,ковка и литой металл);

2.8. проведение работ по восстановлению планировочной структуры, утраченных сооружений и зеленых насаждений;

2.9. обеспечение мер пожарной и экологической безопасности объекта культурного наследия;

2.10. обеспечение возможности реализации в установленном законом порядке права граждан на доступ к объекту культурного наследия.

3. На территории объекта культурного наследия запрещается:

3.1. строительство сооружений, за исключением работ, указанных в пункте 2.7 настоящего Приложения;

3.2. хозяйственная и иная деятельность, создающая угрозу повреждения, разрушения или уничтожения объекта культурного наследия;

3.3. нарушение правил пожарной безопасности, использование пиротехнических средств и фейерверков, разведение костров;

3.4. посадка зеленых насаждений, ухудшающих условия восприятия объекта культурного наследия и противоречащих исторической пространственно-планировочной организации;

3.5. самовольная вырубка растительности, уничтожение травяного покрова;

3.6. прокладка надземных и воздушных инженерных сетей (коммуникаций);

3.7. размещение любых рекламных конструкций;

3.8. создание разрушающих вибрационных нагрузок динамическим воздействием на грунты в зоне их взаимодействия с объектом культурного наследия;

3.9. устройство ограждений из профилированного металла, бетона.

Атлас Калужского наместничества, состоящего из двенадцати городов и уездов, обмежеванного в благополучное царствование Всепресветлейшия Державнейшия, Великия Государыни, Императрицы Екатерины Алексеевны II, Самодержицы Всероссийския; учрежденным от Ея Императорского Величества к пользе и спокойствию верноподданных Ея Государственных земель размежеванием. Описания и алфавиты к Калужскому атласу (в двух частях). СПб., 1782.

К $\frac{1-ЦТР}{1}$ 9 (шифр атласа)

ОПИСАНИИ И АЛФАВИТЫ КЪ КАЛУЖСКОМУ АТЛАСУ

ЧАСТЬ ПЕРВАЯ.

Инд. 16 091

Городамъ Калугѣ, Малоярославцу, Боровску, Тарусѣ; Лихвину
и Козельску съ уѣздами.

По генеральному плану	Званіе дачь	Число дворовъ	По ревизіи душъ		Подъ усадьбою		Пашни		Сѣнныхъ покосовъ		Лѣсу		Неудобныхъ мѣстъ		Всего	Краткое Экономическое примѣчаніе		
			Мужская	Женская	Десятины	Сажени	Десятины	Сажени	Десятины	Сажени	Десятины	Сажени	Десятины	Сажени			Десятины	Сажени
107	Сельцо Ступино съ пустоши, Еврафа Игнатьева сына Поляванова.	21	96	90	6	760	131	2364	13	1207	9	2398	8	186	189	2112	косы правую средственны, лѣсъ строевой березовой и осиновою. По обѣ стороны рѣчки Язвенки: домъ господской деревянной, земля влажная съ пескомъ, хлѣбъ родится и покосы правую средственны, лѣсъ строевой березовой, крестьяне состоятъ на пашнѣ.	
108	Деревня Слобода, Янова пожь, Графа Петра Григорьевича. Недаген Петровой дочери, Чернышевыхъ; Еврафа Игнатьева и Михайла Янова дѣтей Полявановыхъ.	36	171	149	20	800	266	1004	6	1800	5	280	4	1970	303	1054	По обѣ стороны рѣчки Язвенки, на которой прудъ: земля влажная съ пескомъ, хлѣбъ родится и покосы средственны, крестьяне состоятъ на пашнѣ.	
109	Пустошь Почечуева, Почеповка пожь, Миханла Алексѣева сына Колотриева.	--	--	--	--	--	66	2088	2	1200	--	--	--	1500	69	2388	На суходолѣ: земля влажная съ пескомъ. По обѣ стороны рѣчки Угодки: земля влажная съ пескомъ, лѣсъ строевой березовой, осиновою и липовой.	
110	Пустоши Малкова, Черникова, Тюнинская пожь, Трубина, Воскова и Федоровская, Графа Александра Ивановича Шувалова.	--	--	--	--	--	10	2264	12	1126	112	182	4	28	139	1200	Большой желѣзной заводъ по обѣ стороны рѣчки Угодки и большіе дороги изъ Малого Ярославца и въ Борзовска въ Серпуховъ, при томъ заводѣ одна домна, въ ней два горна, въ которыхъ сплавляютъ чугуны и по сдѣлкѣ продается въ разныхъ мѣстахъ: два анбара каменные: сельцо на берегу съ правой стороны показанной рѣчки, при немъ домъ господской деревянной и садъ плодовой.	
111	Угодкой желѣзной большой торговой заводъ и сельцо, средней заводъ съ деревнями Басевъ колодезь, Михайловкой, Богдановкой и съ пустошью, Графини Екашерны Ивановны Шуваловой.	182	655	659	81	1480	794	92	283	2235	2752	437	191	1608	4103	1048		

Приложения к трудам Редакционных комиссий, для составления Положений о крестьянах, выходящих из крепостной зависимости. Сведения о помещичьих имениях. Том I. Извлечения из описаний имений по великороссийским губерниям. СПб.: Типография В. Безобразова и комп., 1860. Калужская губерния.

858
6 146

ф 1-65
467

ПРИЛОЖЕНИЯ КЪ ТРУДАМЪ
РЕДАКЦИОННЫХЪ КОММИССИЙ,

ДЛЯ СОСТАВЛЕНИЯ

ПОЛОЖЕНІЙ О КРЕСТЬЯНАХЪ,

ВЫХОДЯЩИХЪ ИЗЪ КРѢПОСТНОЙ ЗАВИСИМОСТИ.

СВѢДѢНІЯ

О

ПОМѢЩИЧЬИХЪ ИМѢНІЯХЪ.

ТОМЪ I.

ИЗВЛЕЧЕНІЯ ИЗЪ ОПИСАНІЙ ИМѢНІЙ,

ПО ВЕЛИКОРОССІЙСКИМЪ ГУБЕРНІЯМЪ.

САНКТПЕТЕРБУРГЪ.

ВЪ ТИПОГРАФИИ В. БЕЗОБРАЗОВА И КОМП.

1860.



№. № ИМЬЕВЪИ ПО ПОРЯДКУ.	НАЗВАНИЕ ВЛАДѢЛЬЦЕВЪ И ИМЪИИ.	ЧИСЛО ДУШЪ КРЕПОСТ- НЫХЪ ЛЮДЕЙ МУЖСКАГО ПОЛА.		ЧИСЛО ДУШЪ ИЛИ ОТДѢЛЬНЫХЪ УСАДЕБЪ.			ЧИСЛО ТЯГОЛЪ.		ПРОСТРАНСТВО						
		Крестьянъ.	Дворянъ.	Число дворовъ или отдѣльныхъ усадебъ.	ОБОРОЧНЫХЪ.	ИЗДѢЛЬНЫХЪ.	Состоящихъ частью на оборо- тѣ, частью на баршинѣ.	СОСТОЯЩЕЙ ВЪ ПОЛЬЗОВАНИИ							
								Усадебной.		Пахатной.		Сѣнокосу.	Выгону.	Кустар- нику.	Др.
		Всего.	На душу.	Всего.	На душу.	ВСЕГО.		ДЕСЯТИНЪ.							
9	Кашкаровы. С. Доброе съ дер.	227	2	56	57	42	—	76,00	0,33	290,00	1,28	200,00	Общій.	—	—
10	А. В. Рахманова. Сд. Семейкино съ дер.	116	10	18	—	27	—	36,00	0,31	192,00	1,65	18,00	Общій.	—	—
11	Кн. А. В. Гагарина. Сд. Михеево	110	6	25	Не опре- делено.	—	—	20,80	0,19	206,00	1,87	169,77	По адеу.	—	—
12	Л. П. Голицына. Сд. Огубь съ дер.	564	17	219	266	—	—	124,62	0,22	—	—	—	—	—	—
13	Пав. Дурново. С. Богородское съ дер.	141	13	43	70	—	—	25,00	0,18	737,00	5,23	202,00	—	—	—
14	Кн. Вас. Долгоруковъ. С. Трубино съ дер.	373	2	99	—	—	194	62,00	0,17	992,00	2,66	247,00	Общій.	—	—
15	А. Г. Кирѣевскій. С. Смахтино съ дер.	340	14	70	—	—	157	48,75	0,14	—	—	—	—	—	—
16	Е. В. Кирѣевская. С. Спасъ-Березовка съ дер.	291	6	65	—	—	129	54,00	0,19	—	—	—	—	—	—
17	Кудрявцевы. Сд. Павское съ дер.	92	13	21	—	18	24	18,32	0,20	222,00	2,41	40,08	Общій.	—	—
18	М. П. Колосова. С. Стрипорово съ дер.	200	11	49	11	94	—	27,71	0,14	472,00	2,36	Неизмѣрено.	По лѣсамъ.	—	—
19	А. Н. Ларионовъ. Сд. Песочья съ дер.	160	1	40	26	54	—	29,00	0,18	431,00	2,69	89,00	—	—	—
20	М. Мурлыкина. Сд. Ратяново съ дер.	213	11	55	30 1/2	79	—	40,00	0,14	438,50	2,06	169,00	53,00	—	—
21	Е. Ф. Подиванова. С. Никольское съ дер.	195	22	52	40	30	—	35,00	0,18	315,00	1,61	80,00	—	—	—
22	Вар. Алекс. Храповицкая. С. Дольское	352	30	66	70	86	—	42,75	0,12	571,00	1,62	450,00	—	—	—
23	Гр. И. П. Шуваловъ. С. Уготскій торговый заводъ съ дер.	706	—	284	—	—	368	107,01	0,15	714,30	1,01	473,68	Общій.	—	—
24	Кн. М. Черкаскайя. Д. Трасен	103	—	29	51	—	—	20,00	0,19	290,46	2,82	25,53	—	—	—
Всего въ 24 имѣнiяхъ		6211	223	1697	1229 1/2	627	952								
VII. МЕДЫНСКІЙ УѢЗДЪ.						2808 1/2									
1	Мар. Серг. Муханова. Д. Дорохи съ 3 дер.	297	18	62	166	—	—	37,75	0,12	1102,00	3,71	153,50	Общій.	—	—
2	Кн. Алекс. Мих. Мешерекіа. С. Борки и Д. Назарьево	141	11	48	—	72 1/2	—	43,08	0,30	487,16	3,45	166,59	9,02	—	—
3	С. Якушино съ Д. Николаевкою	126	11	36	—	59	—	19,25	0,15	349,75	2,77	200,99	Общій.	—	—
4	Алекс. Харл. Муромцовъ. С. Булгаково	95	6	25	53	—	—	19,67	0,20	539,01	5,67	99,99	—	—	—
5	Нар. Степ. и Арк. Ал. Муромцовы. С. Дудино	97	11	19	3	40	—	12,00	0,12	267,50	2,75	32,00	—	—	—
6	Алекс. Пет. Маховъ. Д. Буханова съ 3 дер.	150	6	39	—	74	—	29,00	0,19	671,00	4,47	—	—	—	—
7	Фіона и Люб. Маховы. С. Агафьино съ дер. Туровкой, Юрьево и Гридлики	149	23	38	—	64	—	24,00	0,16	616,00	4,13	—	—	—	—
8	П. И. Мятлева. С. Никольское и Костино	1610	65	434	—	493	271	411,00	0,25	6550,00	4,06	1110,00	Общій.	—	—
9	Кн. Ник., Соф. и Ольг. Ник. Мешерекіа. С. Шабаново съ 7 дер.	374	21	108	—	213	—	87,53	0,23	1673,39	4,47	269,16	18,53	—	—
10	Кн. Меньшиковъ 2. С. Карамышево съ 23 дер.	1880	—	400	760	—	—	133,33	0,07	5658,27	3,01	1062,76	154,26	—	—
11	Анд. Могилевичъ. С. Сафоново и Д. Цефедова	125	19	24	—	—	56	23,24	0,22	336,00	2,68	Не опре- делено.	—	—	—
12	Гр. Фед. Вас. Орловъ-Денисовъ. С. Межечина съ 7 дер.	827	—	200	353	79	—	215,00	0,26	2580,00	3,11	430,00	Общій.	—	—

З Е М Л И .					ПОВИННОСТИ КРЕСТЬЯНЪ, ПЛАТЯЩИХЪ ОБРОКЪ.				ПРИМЪЧАНІЕ.	
КРЕСТЬЯНЪ.		Не состоящей въ пользованіи крестьянъ.			Величина денежнаго оброка.		Добавочныя повинности къ денежному оброку.			
Всего удобной. — неудобной.	Всей удобной на душу.	Всего удобной. — неудобной.	Въ томъ числѣ ку-старинку и лѣсу.	Всей удобной на душу.	Съ души.		Произведеніями.	Работами.		
					Р.	К.				Р.
Д Е С Я Т И Н Ь .					Р.	К.	Р.	К.		
566,00	2,49	1406,00	940,00	6,19	—	25	—	—	—	
246,00	2,12	518,00	216,00	4,47	—	—	—	—	—	
396,57	3,60	64,00 84,05 16,19	84,05	0,76	10	—	—	—	—	
—	—	3788,38	—	6,72	7	—	—	—	—	(1) Оброкъ платится всѣмъ обществомъ въ количествѣ 4000 р.
964,00	6,84	153,50	153,50	1,09	—	18	—	—	—	
301,00	3,49	14,00 888,50	737,00	2,38	9	—	—	—	—	Убираютъ сѣна съ 33 дес. и обрабатываютъ 1½ дес. въ господскомъ саду.
(1)	—	35,00 1982,75	552,75	5,83	—	20	—	—	—	Отбываютъ съ 2 тг. по подводу на 3—12 верстѣ для поставки дровъ и для разныхъ работъ отбываютъ по 2 конныхъ дня, по 2 вѣшыхъ муж. и по 3 вѣшыхъ жен.
(1)	—	1646,00 12,00	312,00	5,66	—	20	—	—	—	(1) Крестьянская земля не отдѣлена отъ господской: пахатной 1108,50 дес., сѣнокоосу 308,50 дес., выгоу 13 дес.
250,40	3,05	343,06	226,78	3,73	—	20	—	—	—	(1) Крестьянская земля не отдѣлена отъ господской: пахатной 892 дес., сѣнокоосу 89 дес.
499,71	2,50	22,06 73,23	40,00	5,36	—	30	—	—	—	Убираютъ 6 дес. луга, убираютъ ½ дес. 20 ящ. 1 турпа, съ которой и обрабатываютъ по ¼ дес. въ полѣ на тѣло.
549,00	3,40	22,00 566,29	296,29	3,54	—	20	—	—	—	
700,50	3,29	869,25	475,75	4,08	—	28—57	—	—	—	
430,00	2,21	362,00 587,50	421,00	3,01	—	27—14	—	—	—	
1063,75	3,02	30,00 1321,00	692,00	3,75	—	30	—	—	—	
1294,99	1,85	6,25 2940,80	2296,11	4,17	—	21	—	—	—	(1) Обработываютъ въ пользу общества господскія паш. убираютъ за тѣло по 30 пуд. сѣна, доставляютъ по 1 саж. 6-четвертной мѣры дровъ.
335,99	3,26	—	—	—	10	—	—	—	—	(1) Сверхъ того на мірскіе расходы и подушныя отъ 5 до 10 р. съ тѣла.
6,04	—	—	—	—	—	—	—	—	—	
1293,25	4,35	625,25	528,25	2,10	—	12	—	—	—	
705,85	5,00	62,00 838,84	234,00	5,94	—	—	—	—	—	
569,99	4,52	158,11 719,85	369,76	5,63	—	—	—	—	—	
658,67	6,93	47,47 60,50	60,50	0,63	—	21—5	—	—	—	
811,50	3,21	586,00	331,00	6,04	—	25	—	—	—	Даютъ подводу зимою.
700,00	4,66	100,00 1030,00	370,00	8,17	—	—	—	—	—	(1) Въ томъ числѣ и сѣнокосъ.
640,00	4,29	2,00 992,00	220,00	6,65	—	—	—	—	—	(1) Въ томъ числѣ и сѣнокосъ.
8071,00	5,01	3,00 8214,00	5600,00	5,10	—	14—29	—	—	—	Обработываютъ по ½ дес. пашни въ 3 поляхъ, работаютъ наравнѣ съ барщинными въ покосѣхъ и вывозѣ навоза, поставляютъ 3 саж. 1-пол. дровъ и даютъ по 2 подводы.
3048,61	5,47	450,00 698,86	301,63	1,86	—	15	—	—	—	(1) Между ними есть и оброчные.
7008,62	3,72	52,05 1182,94	1177,82	0,62	—	24—43	—	—	—	(1) Въ томъ числѣ 4138,27 дес. пашни и 436,09 сѣнокоосу показаны въ описаніи находящимися въ арендѣ у крестьянъ. Оброкъ разсчитанъ со всего находящагося въ пользованіи крестьянъ количества земли.
364,24	2,91	243,65 272,00	100,00	2,17	—	10	—	—	—	(2) Оброкъ съ десятины 2 р. 65 к.
3225,00	3,89	462,00 1909,00	668,00	2,30	—	17—60	—	—	—	2 курицы, 22 арш. холста и 1 мотокъ нитокъ.

Сенино // Калужская энциклопедия. Под ред. В.Я. Филимонова. – Калуга: Издательство Н. Бочкаревой, 2000.

ББК 63.3(2-3 Калуж. обл.)
К 17

Издание осуществлено при финансовой поддержке
Российского гуманитарного научного фонда (РГНФ)
Проект № 99-01-32000д

Главный редактор *В. Я. Филимонов*

Редакционная группа:

Т. А. Свиридова (руководитель, научный редактор),
Л. В. Калашникова (редактор-библиограф),
Т. И. Данилова (редактор),
И. И. Лаврентьева (редактор).

Авторский коллектив:

В. Ф. Агеев, В. Г. Афанасьев, А. А. Бауэр, А. Д. Берестов, В. А. Бессонов, И. В. Болдин, Т. Р. Большакова, С. М. Бурман, З. В. Васильева, И. В. Гужова, Т. И. Данилова, А. С. Днепровский, М. А. Добычина, А. В. Евгин, Г. М. Журова, А. Е. Зайцев, В. С. Зеленев, А. А. Зорин, В. А. Иванов, Л. В. Калашникова, В. Ф. Камынин, А. В. Кандидов, Н. В. Киреев, В. Д. Кондратьев, И. И. Лаврентьева, А. А. Лебедев, В. В. Легостаев, С. И. Личенко, В. В. Луговой, С. Е. Михеенков, О. Н. Мятковский, К. Г. Никифоров, Л. А. Овчинцева, О. В. Панферова, Л. П. Паутова, К. В. Пашканг, И. С. Писаренко, Т. В. Пищикова, Л. И. Потапова, Т. В. Романова, Н. В. Салахова, Т. А. Свиридова, А. С. Стрельцов, А. Танин, В. С. Тиминский, Г. Н. Ульянова, А. В. Филимонов, В. Я. Филимонов, А. А. Фомин, А. Н. Хохлов, А. Е. Шапошников.

К 17 Калужская энциклопедия. — Калуга: Издательство Н. Бочкаревой, 2000. — 692 с.: ил.

ISBN 5-89552-024-3

«Калужская энциклопедия» — первое и наиболее полное в калужском краеведении систематизированное изложение сведений о людях, жизнь и деятельность которых связана с Калужским краем, о поселениях и наиболее значительных исторических событиях.

Подавляющее большинство статей имеет ссылки на источники и литературу. Издание представляет интерес как для исследователей-краеведов, так и для массового читателя, интересующегося прошлым и настоящим Калужского края. «Калужская энциклопедия» — это учебное пособие по краеведению в общеобразовательной школе и учреждениях профессионального образования.

ISBN 5-89552-024-3

© Филимонов В.Я., 2000
© Издательство Н.Бочкаревой, 2000

СЕЛИФОНОВ

Чудотворца, построенной в 1702 «тщанием митрополита Трифилия».

Лит.: Михеенков С. Е. Села Безобразова Тарусского уезда церковь Николая Чудотворца // Знамя. 1994, 9 июня.

СЕЛИФОНОВ Иван Иванович (род. 23.12.1922), Герой Сов. Союза. Род. в д. Березовке (ныне Жиздринского р-на). В 1940 окончил 9 кл. Корневской ср. шк., в 1941 — Орджоникидзеградский аэроклуб (Брянская обл.), в Красной Армии с мая 1941. В 1942 окончил Сталинградскую военно-авиационную шк. пилотов. На фронте — с 1942. Ком. звена 106 гв. иап 11 гв. иад 2 гв. шак 2 ВА, ст. лейт. За мужество и героизм, проявленные при выполнении боевых заданий командования (к маю 1945 совершил 110 боевых вылетов на разведку, в воздушных боях сбил лично 6, в группе — 2 самолета противника) указом Президиума Верховного Совета СССР от 27.08.1945 присвоено звание Героя Сов. Союза. В 1955 окончил Военно-воздушную академию, последнее воинское звание — полк. Награжден орденами Ленина, Красного Знамени, Отечественной войны I и II ст., Красной Звезды, медалью «Золотая Звезда» и др.

Источн.: ГАКО, фР-3110, оп. 4, д. 233.

СЕЛЬСКОХОЗЯЙСТВЕННЫЕ СЪЕЗДЫ («съезды сельских хозяев») — особые научно-практические объединения сельск. хозяев, собиравшиеся с целью облегчить помещикам в посткрепостническую эпоху переход к новой системе ведения хоз-ва. С 1866 С. с. ежемесячно проводились в Козельском у., обсуждались вопросы севооборота и садоводства. С. с. давали землевладельцам возможность получения необходимых консультаций и практической помощи в поисках более эффективного хозяйствования после освобождения крестьян. Немалое место в программе съездов занимали проблемы обеспечения хоз-в наемными рабочими: обсуждались преимущества

заключения «письменного условия» с каждым рабочим, польза рабочих книжек, предложения поставить условия найма под контроль волостных правлений. С меньшей регулярностью подобные съезды проходили в Мещовском у. Здесь разрабатывалась программа улучшения коневодства, обсуждались вопросы «полезности замены дорогих рук машинами», «улучшения хуторского хозяйства на запольных землях». В работе С. с. участвовали представители крупнейших частновладельческих хоз-в С. Д. Полторацкий, Н. С. Кашкин и др. Цель С. с. — «содействие развитию и усовершенствованию с. х. и сельск. пром-сти», «распространение теоретических и практических сведений по с. х. посредством бесед, выставок, состязаний». Хотя крестьяне не принимали участия в работе С. с. (значительна была и сумма взноса — 25 руб.), некоторые акции С. с. (напр., создание с помощью земства и съезда ремесленного уч-ща в Хотенской вол. Козельского у., устройство при Мещовской земской управе «образцового ссудо-сберегательного товарищества») были направлены на улучшение «денежности» крестьянского сословия, культуры с. -х. произ-ва в целом. В новейших исследованиях история С. с. рассматривается в связи с попыткой мин. гос. имуществ А. А. Ливена создать в России своего рода аграрные парламенты.

Источн. и лит.: ГАКО, ф. 32, оп. 1, д. 883; д. 1017; Свиридова Т. А. Калужское земство. Очерки истории. 1865—1918. — Калуга, 1996. С. 60—61; Чернуха В. Г., Ананьич Б. В., Ганелин Р. Ш. П. А. Зайончковский и изучение истории правительственного конституционализма // Зайончковский П. А. 1904—1983 гг. Статьи, публикации и воспоминания о нем. — М., 1998. С. 244—249.

СЕНИНО — поселок Агрошкола Жуковского р-на (ныне практически сливается с г. Жуковым). В прошлом — с. Малоюрславецкого у. Сохранилась

садово-парковая усадьба с несколькими жилыми домами. До 1970 в старинной деревянной усадьбе, состоявшей из двух одноэтажных зданий на каменном фундаменте, действовала агрошкола. Шк. перевели, здание разрушили и сожгли. Располагалось здание по оси парка. Парк в основном липовый, есть и еловые аллеи. Терр. парка 200 x 300 м. Основная продольная аллея и две боковые пересекаются пятью поперечными липовыми аллеями. Кроме них имеются аллеи, пересекающие парк по диагоналям. Сами аллеи заросли травой и кустарником. Возраст лип — 150—200 лет. Позади парка — поля, пашни, огороды. Парк является типичным регулярным парком эпохи классицизма кон. XVIII — нач. XIX вв. Под охраной как памятник природы не значится.

Лит.: Список населенных мест Калужской губернии. — Калуга, 1914; Калужская область: Адм.-терр. деление на 1 марта 1993 года. — Калуга, 1993. С. 27.

СЕНЯВИН Дмитрий Николаевич (6(17).08.1763—1831), русский флотоводец, генерал-адъютант (1825), адмирал (1826). Род. и провел детские годы в д. Комлево (ныне Боровского р-на). Окончил Морской кадетский корпус (1780). С 1783 на Черноморском флоте. Во время русско-турецкой войны 1787—91 участвовал в сражении у мыса Калиакрия (31.07.1791). Командовал линейным кораблем «Св. Петр» в Средиземноморском походе Ф. Ф. Ушакова (1798—1800). Возглавляя отряд кораблей, в нояб. 1798 овладел франц. крепостью Св. Мавры. В 1806 командовал рус. флотом в Адриатическом море, к-рый, не допустив захвата Ионических о-вов французами, овладел рядом крепостей (Каттаро и др.). С. развил тактику, выработанную Ф. Ф. Ушаковым, применяя маневры по отношению к флагманским кораблям противника, а также согласованные действия тактических групп кораблей на



Д. Н. Сенявин

гл. и вспомогательном направлениях. С. проявлял большую заботу о нуждах личного состава, гуманно относился к матросам и пользовался среди них большой популярностью. Проявил незаурядные дипломатические способности, особенно во время англо-рус. войны 1807—12, когда рус. эскадра попала в тяжелое положение в Лиссабоне. Демократические взгляды С. привлекли внимание декабристов, к-рые намечали его в состав Временного правительства. Именем С. названа группа о-вов в архипелаге Каролинских о-вов, мысы в заливе Бристоль Берингова моря и на ю.-вост. о-ва Сахалин, а также ряд боевых кораблей рус. и сов. флота.

Лит.: Шапиро А. Л. Адмирал Д. Н. Сенявин. — М., 1958; Тарле Е. В. Экспедиция адмирала Сенявина в Средиземное море. — М., 1954.

В. ЗЕНКИН



РОДИНА МАРШАЛА ПОБЕДЫ НА ПЕРЕКРЕСТКАХ СУДЕБ И ВРЕМЕН

КРАТКИЙ ИСТОРИЧЕСКИЙ ОЧЕРК



Слово о подвижниках

На протяжении многих и многих веков вся духовная жизнь нашего края, как и всей России, имела один Центр — православные храмы с их бескорыстными священнослужителями. К сожалению, многое из прошлого края утеряно безвозвратно, что затрудняет последовательно изучать его историю. Но, к счастью, имена многих православных просветителей, их подвижническая деятельность остались в летописях Москвы, Московской и Калужской губерний, архивах и в памяти народа.

О них-то и пойдёт мой краткий рассказ.

В полутора километрах от сегодняшнего райцентра, возвышаясь над другими лесистыми холмами нашей округи, находилась дача московского купца, члена правления Московского купеческого банка и владельца химических заводов Петра Ивановича Санина. Полюбив этот красивейший подмосковный край, построив скромную дачу, он каждое лето приезжал отдыхать сюда вместе с семьёй.

Прошло уже более века. Это уникальное в районе место, вместе с Михалёвыми Горами и

Усадьба Саниных



Тарутиным, — моё любимое в краткие минуты отдыха.

Старинный парк, разбитый по классическому европейскому образцу XVIII века, с липовыми и хвойными аллеями, скромный дом с мезонином и садом перед ним, натуральный пруд с родниковой водой.

Между парком и лесом — остатки сортового фруктового сада и пашня — всё, что осталось от имени П. Санина, где разводились для населения сортовые фруктовые саженцы, семена пшеницы и ржи. Причём продавалось всё для крестьян по весьма и весьма умеренной цене, о чём свидетельствуют дошедшие до нас документы.

Этот ансамбль, эти вековые липовые аллеи, руины, а точнее остатки разобранных дачниками фундаментов дома и пристроек, всё равно впечатляют. Аллеи, руины, заросший пруд... И всё же они напоминают, какая культурная жизнь здесь протекала.

...Вот дорога — Белоусово — Огороково (Огороково в XVII в.) — Ступинка (поместье Ступина), опять через лес, и вот кареты въезжают по берёзовой аллее вдоль липового парка в имение Саниных.

Сергей Николаевич Ремизов — первый учитель Г.К. Жукова — с женой



Идёшь по парку, будь то в мае, когда в зарослях черёмухи заливаются трелями соловьи, или летом, когда от липового цвета кружится голова, или зимой, когда иней серебрит старинные аллеи, и тишина, тишина. И почудятся вдруг звуки музыки, что наигрывала дочь П. Санина, Ольга, мечтавшая учиться в консерватории. Ольга, встретившаяся здесь со своим будущим мужем Николаем Всесвятским.

Тогда-то и продолжился и продолжается сейчас их род — род российских просветителей.

А совсем рядом, на правом берегу Угодки, бывшая промышленная зона Среднего (Срединного) металлургического завода с сохранившейся высокой «водонаполнительной» плотинной.

Если не воссоздать, то хотя бы сохранить то, что осталось, — мечты жуковцев. А мечты? Они всё-таки сбываются. Будем верить, что так оно и станет. И проедут ещё кареты по тенистым аллеям с клумбами в центре, и ещё признаются в любви новые Ольги Петровны, Николаи Васильевичи, такие же молодые и нежные, какими были Всесвятские.

Семья Всесвятских



— Всё это лирика, — пробормочет недовольный всем и всегда обыватель.

— Отнюдь, — отвечаю, — это просто настоящая жизнь!

Первый краевед

Так назвал историк Александр Ульянов исследовательский очерк в своей книге «Подвижники» (изд-во ГП «Малоярославецкая типография», 1993).

«О существовании этой статьи мне было известно из воспоминаний П. В. Всесвятского. Однако мемуарист, прочитавший в детстве краеведческий очерк об Угодском Заводе, не указал ни имени автора, ни даты публикации, да и содержание статьи было им основательно забыто. Тем не менее упоминание о ней дало нить к поиску.

В 1992 году наконец-то пришла удача — статья обнаружена! В газете «Калужские губернские ведомости» за 1873 год опубликован краеведческий очерк «Село Уготский железный завод». Автором статьи и первым краеведом нашего края оказался Н. Д. Любимов.

Николай Дмитриевич Любимов (1818–1873) был незаурядным человеком. Сын свя-

*Первые подвижники у врат
Никольского храма*

